

# Conociendo la PUCV



PONTIFICIA  
UNIVERSIDAD  
CATÓLICA DE  
VALPARAÍSO

BIENVENIDOS

---



# ÍNDICE

## PERFIL DE LA PONTIFICIA UNIVERSIDAD CATÓLICA DE VALPARAÍSO

Reseña Histórica

Misión y Visión

Estructura Organizacional

Gobierno Universitario

Organización Académica

Ubicación geográfica de la PUCV

Conociendo Chile

## GEOGRAFÍA Y ATRACTIVOS

¿Cómo somos los chilenos?

General, idioma, comidas, vestimenta, jornada laboral

Economía y costo de la vida

Comunicaciones

Monedas y servicios bancarios

Ferriados en Chile

Informaciones y emergencias

## VIVIR EN VALPARAÍSO – VIÑA DEL MAR, CHILE

Barrios residenciales en Valparaíso y Viña del Mar

Colegios en Valparaíso y Viña del Mar

Transporte público

Clima

Centros médicos en Valparaíso y Viña del Mar

Lenguaje y Cultura chilena

# PERFIL DE LA PUCV

## PERFIL DE LA PONTIFICIA UNIVERSIDAD CATÓLICA DE VALPARAÍSO

---

La Pontificia Universidad Católica de Valparaíso es una de las instituciones de mayor tradición y prestigio en Chile, atributos que están avalados por sus 95 años de trayectoria y que la destacan por el alto nivel en la formación profesional.

Es una persona jurídica pública en La Iglesia Católica y es persona jurídica de derecho público en conformidad a la legislación chilena. En materia de financiamiento es autónoma del Estado y posee un régimen particular con aporte indirecto del Estado. Es por ello que debe responder a una serie de normativas y controles del Ministerio de Educación y a nivel interno.

Durante su historia, conforme a los requerimientos del país, ha creado programas de estudio orientados a satisfacer las necesidades de desarrollo y crecimiento regionales y nacionales.

Su condición de Universidad Católica la compromete en el ejercicio de los valores y principios cristianos, que configuran su sello valórico. De este modo, aspira a formar profesionales integrales, que se destaquen por su desempeño en los más diversos ámbitos y que, a la vez, aporten al bien común y al progreso del país.

La identidad de la PUCV está determinada por una triple condición:

- ser Universidad
- ser Católica
- Nacer y permanecer en Valparaíso

Esta naturaleza es la fuente inmediata de compromiso con sus propósitos institucionales: servir a la constante búsqueda de la verdad y la misión que la Iglesia reconoce a las universidades católicas y a la sociedad.

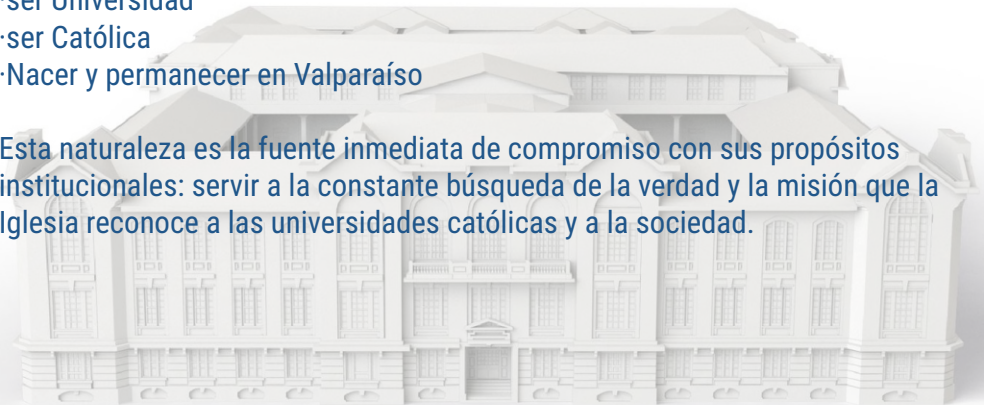

# RESEÑA HISTÓRICA

## RESEÑA HISTÓRICA

---

La Pontificia Universidad Católica de Valparaíso es la 4ª Universidad más antigua del país y una de las 13 Universidades Católicas de Chile.

Fue creada por el Excelentísimo Señor Obispo de Valparaíso don Eduardo Gimpert Paut y su Rector el Presbítero Don Rubén Castro Rojas y debe sus orígenes a la generosidad de la Señora Isabel Caces de Brown, su fundadora, quien legó en testamento, a sus hijas Isabel Brown de Brunet y Teresa Brown de Ariztía, fondos para que ellas realizaran una obra de bien.

Ambas hermanas resolvieron establecer una escuela industrial que llevara el nombre de su madre. Mientras se hacían los planes, decidieron dotar a Valparaíso de una Universidad orientada a la fuerza del trabajo de competencias para el desarrollo Comercial e Industrial de Valparaíso.

Es así como fundada bajo el lema “Fides et Labor” que significa “Fe y Trabajo”, la PUCV abre sus puertas a los primeros estudiantes en marzo de 1928, en el mismo edificio institucional que hoy la identifica, su Casa Central ubicada en Av. Brasil.

En sus inicios, la Universidad estuvo Organizada en dos facultades “Ciencias Aplicadas y Matemáticas” y “Comercio y Ciencias Económicas” con 80 alumnos en jornada diurna y llegando a tener 600 alumnos en la jornada nocturna, en la que se incorporaron jóvenes desde 15 años hasta adultos de todas las edades entre obreros y empleados.

En su Aniversario N° 75, el año 2003, la Universidad recibe el importante reconocimiento de Universidad Pontificia, que se funda en su contribución al quehacer universitario y en la inclusión de líneas de formación valórica en su currículum. Esto constituye un hecho destacable internacionalmente, ya que es una distinción que sólo poseen 18 universidades en el mundo.

# RESEÑA HISTÓRICA

La Universidad se involucró por cuarta vez en un proceso de acreditación institucional, del cual a fines del año 2022 la Comisión Nacional de Acreditación (CNA) otorgó la acreditación en las áreas de Gestión Institucional, Docencia de Pregrado, Docencia de Postgrado e Investigación, por un período de 7 años de un total de 7. De esta manera la Universidad se mantiene dentro de un selecto grupo de universidades chilenas que ostentan un nivel de excelencia y calidad en todos los ámbitos de su quehacer.

Hoy la Universidad cuenta con nueve facultades, dictando 75 programas de pregrado, 40 de Magister, 19 de doctorado y más de 14 mil alumnos entre pre y post grado.

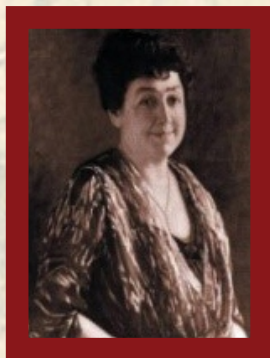

Isabel Brown Caces.



María Teresa Brown Caces y Rafael Ariztía Lyon.



Isabel Caces de Brown.

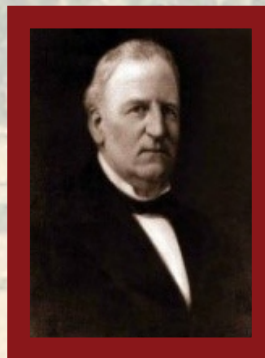

Ivan Brown D.



# RESEÑA HISTÓRICA



Valparaíso, 1895  
Óleo sobre tela  
75 x 110 cm

Pintura de Alfredo Valenzuela Llanos

# PLAN ESTRATÉGICO DE DESARROLLO 2023-2029

## PLAN ESTRATÉGICO DE DESARROLLO 2023-2029

---

El Plan Estratégico de Desarrollo es una herramienta de gestión que describe las estrategias, actividades y objetivos que se llevarán a cabo en la Institución, en el corto y mediano plazo, para favorecer el logro de su visión.

Recientemente se aprobó la actualización de su Visión Estratégica, estableciendo una hoja de ruta clara para el futuro, enmarcada en su proceso de elaboración del Plan Estratégico de Desarrollo Institucional 2023-2029.

### **VISIÓN**

Universidad católica, de excelencia y vocación pública que, mediante la integración de sus disciplinas, dialogue con la sociedad para transformar la vida de las personas, aportando al desarrollo sostenible de su entorno regional, nacional y global.

### **MISIÓN**

La misión de la Universidad es el cultivo, a la luz de la fe, de las ciencias, las artes y las técnicas a través de la creación y comunicación del conocimiento y la formación de graduados y profesionales con vocación de servicio a la sociedad, en el marco valórico del Magisterio de la Iglesia.

En el ejercicio de su Misión, la Universidad garantiza a sus miembros libertad académica y resguarda la igualdad de oportunidades de los estudiantes en el acceso a sus aulas.

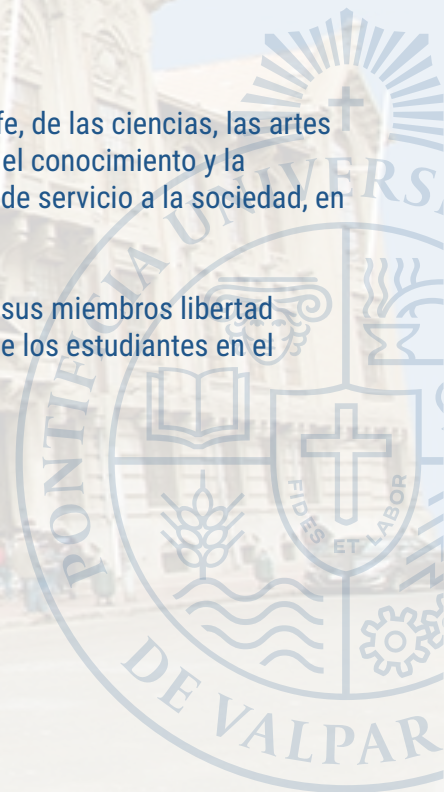



# ESTRUCTURA DE GOBIERNO INSTITUCIONAL

## ESTRUCTURA DE GOBIERNO INSTITUCIONAL

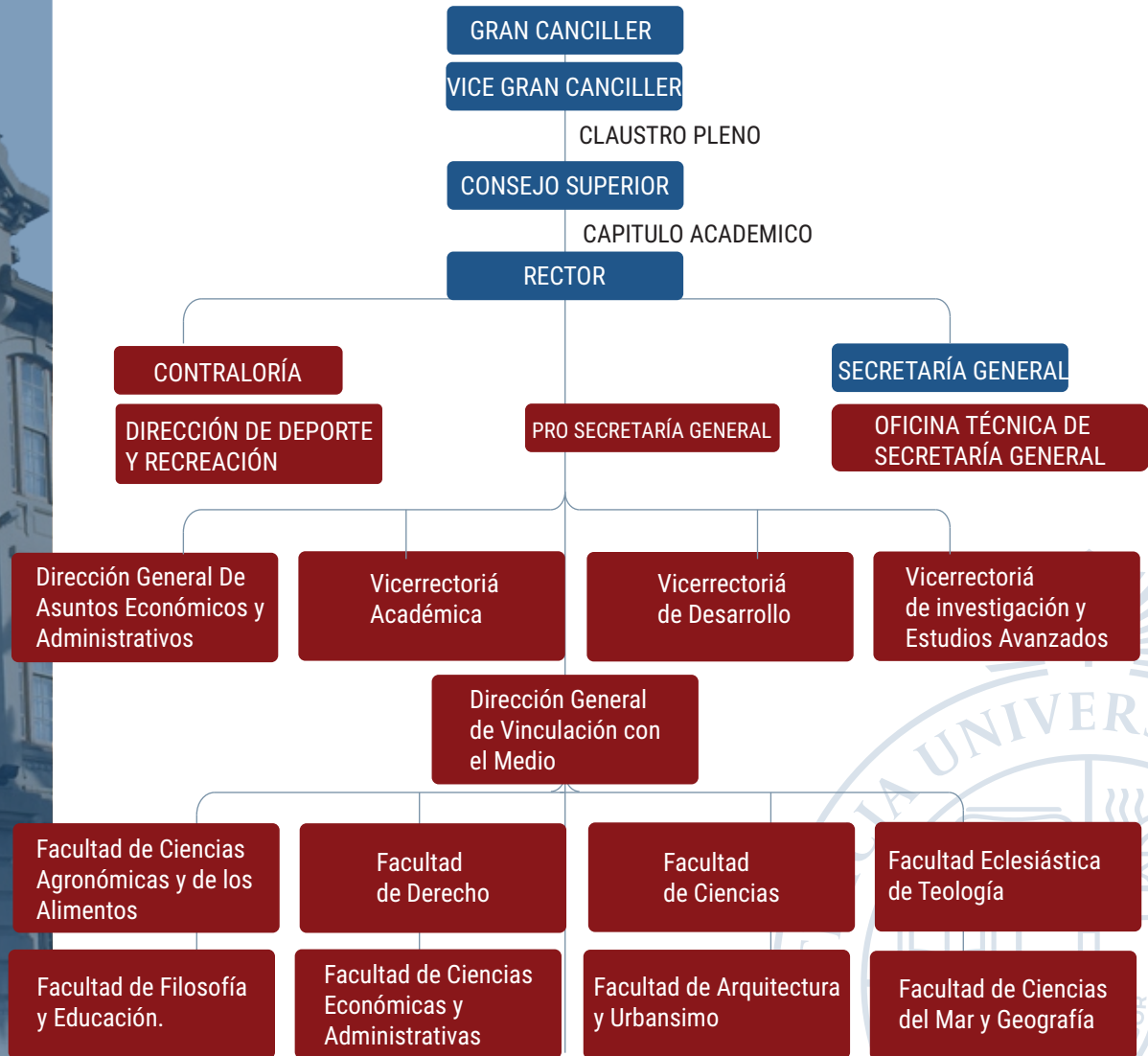

# ESTRUCTURA DE GOBIERNO INSTITUCIONAL

## CENTROS

---

Centro de Estudios y  
Asistencia Legislativa

Centro de Minería

Centro Nucleo  
Biotecnología Curauma

Centro  
Interdisciplinario  
de Ingeniería

Centro de Estudios  
Patrimoniales,  
Urbanísticos y  
Museográficos

Centro de Tecnologías  
de la Información y  
Comunicación con  
Propósitos Educativos

Centro de Investigación  
en Didáctica y Educación

Centro de Líderes  
Educativos



# GOBIERNO UNIVERSITARIO AUTORIDADES UNIPERSONALES

AUTORIDADES UNIPERSONALES

---





## GRAN CANCELLER

Es la autoridad máxima de la Universidad y su ejercicio corresponde al Obispo de la Diócesis de Valparaíso.

Sus atribuciones están destinadas a asegurar la congruencia entre la marcha general de la Universidad y la misión que la Santa Sede reconoce a las universidades católicas.

MONSEÑOR JORGE VEGA VELASCO, OBISPO DE LA DIÓCESIS DE VALPARAÍSO





## VICE GRAN CANCELLER

Es una autoridad nombrada por el Gran Canciller, a quien representa en el ejercicio de las facultades que le haya delegado.

CRISTIÁN EICHIN MOLINA

---





## RECTOR

Es la autoridad que encabeza el gobierno superior y la administración de la Universidad.

En términos generales, al Rector le corresponde dirigir, promover y coordinar las actividades de la Universidad, así como también su representación. Para dar cumplimiento a esta responsabilidad, el Rector posee atribuciones que ejerce de manera exclusiva –por ejemplo, en materia de organización administrativa– y otras que ejerce con acuerdo de otras instancias decisorias.

NELSON VÁSQUEZ LARA

---



## AUTORIDADES UNIPERSONALES

---

### VICERRECTORES

Son colaboradores del Rector en el gobierno y administración de la Universidad. También son responsables de nivel superior de las áreas de gestión institucional que corresponden a su Vicerrectoría.

### SECRETARIO GENERAL

Es el Ministro de Fe de la Universidad y el secretario del Consejo Superior. Le corresponde mantener el registro actualizado de normas generales y particulares, de los antecedentes referidos a la carrera académica y de los expedientes de título y grado.

### PRO SECRETARIO GENERAL

El Pro Secretario General asesora a la Universidad en materias legales y asume la defensa de ésta en asuntos judiciales, personalmente o por medio de terceros.

### CONTRALOR

Es el encargado de velar por el cumplimiento de las disposiciones legales, estatutarias y reglamentarias que rigen las actividades de la Universidad y posee, además, la responsabilidad expresa de velar por el uso de sus recursos.

### DECANOS

Es la máxima autoridad unipersonal de cada Facultad. Le corresponde representar a la Facultad, su gobierno y administración superior.

### DIRECTORES DE UNIDADES ACADÉMICAS

Es la máxima autoridad unipersonal de cada Unidad Académica. Le corresponde la representación de la Unidad Académica, su gobierno y administración superior.

### DIRECTORES DE CENTROS

Su nombramiento y atribuciones dependen del estatuto específico del Centro respectivo.



## AUTORIDADES COLEGIADAS

---

### CLAUSTRO PLENO

Instancia que encarna el valor que la Institución atribuye a la participación y a la reflexión sobre la misión de la Universidad.

Está integrado por todos los profesores jerarquizados, los representantes de los instructores y de los alumnos en los Consejos de Facultad, los representantes de los estudiantes en el Consejo Superior y el presidente de la Federación de Estudiantes.

### CONSEJO SUPERIOR

Es la máxima autoridad colegiada permanente de gobierno y administración de la Universidad, calidad en la que le corresponde decidir sobre la política general de desarrollo de ésta y sobre los instrumentos, también de carácter general, que hacen posible su cumplimiento.

Está integrado por el Rector, quien lo preside, y por tres consejeros designados por el Gran Canciller; los Decanos; el Director Decano del Instituto de Ciencias Religiosas; un consejero por cada Facultad integrada por cuatro o más Unidades Académicas en actividad, y por dos representantes de los alumnos a los que corresponde derecho a voz en las sesiones del Consejo.

### CAPÍTULO ACADÉMICO

Es un cuerpo colegiado encargado de asegurar el cuidado de la dimensión académica en la adopción de las distintas decisiones institucionales.

Está integrado por un profesor titular de cada una de las Facultades, elegido por el respectivo Consejo de Facultad.

### CONSEJOS DE FACULTAD

Las Facultades son organismos integrados por Unidades Académicas, Centros y demás entidades de carácter académico, cuyas preocupaciones y estudios se refieren a un mismo conjunto de ciencias, artes y técnicas.





## AUTORIDADES COLEGIADAS

---

Cada Facultad tiene un Consejo como su más alta autoridad colegiada, presidido por su decano. El Consejo está integrado por todos los profesores jerarquizados, eméritos, honoris causa, extraordinarios y visitantes de la Facultad; dos o cuatro<sup>1</sup> representantes de los instructores y dos o cuatro<sup>2</sup> representantes de los alumnos, también elegidos por ellos mismos.

### CONSEJOS DE UNIDADES ACADÉMICAS

Las Unidades Académicas están conformadas por Escuelas e Institutos donde radican estudios de diferentes disciplinas dentro de marcos comunes.

Cada Unidad Académica tiene un Consejo como su más alta autoridad, presidido por su director.

Estos Consejos están integrados por sus académicos jerarquizados y sus profesores eméritos, honoris causa, extraordinarios, visitantes y adscritos, todos los cuales poseen derecho a votar en la sesión a la que asistan.

También integran el Consejo de Unidad Académica, con derecho a voz, representantes de los instructores y dos representantes de los alumnos, electos conforme a la normativa interna.



## ORGANIZACIÓN ACADÉMICA

---

La Universidad, para la realización de sus fines, está compuesta por Facultades.

Las Facultades son organismos integrados por Unidades Académicas, Centros y demás entidades de carácter académico, cuyas preocupaciones y estudios se refieren a un mismo conjunto de ciencias, artes y técnicas.

Las Unidades Académicas, en forma aislada o coordinada y desde la autonomía de sus respectivos saberes, se reúnen en Facultades para su representación y gobierno académicos.

Excepcionalmente, los Centros y otras entidades pueden no estar adscritos a una determinada Facultad.

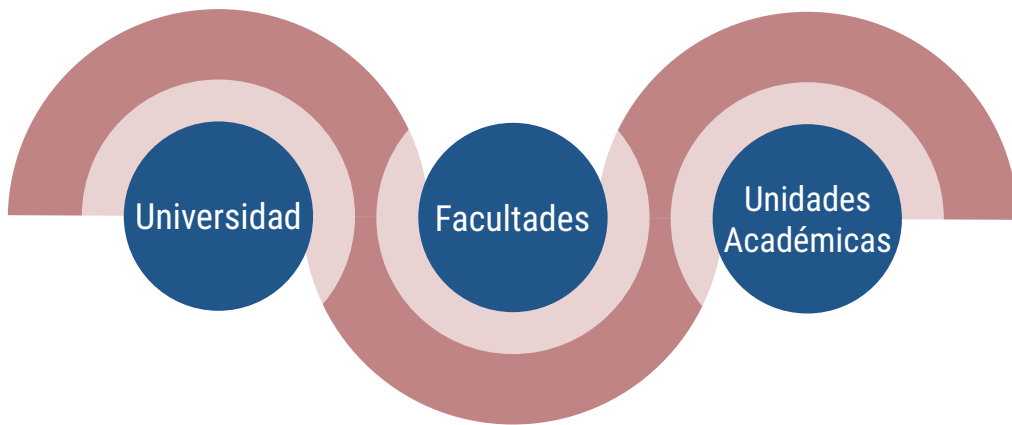

# FACULTADES

## FACULTADES



## FACULTADES

La Facultad goza de competencia en el orden académico y administrativo de acuerdo a los Estatutos Generales de la Universidad.

Cada Facultad tiene un Consejo como su más alta autoridad.

Cada Facultad es dirigida y representada por un Decano, quien preside el Consejo.

## UNIDADES ACADÉMICAS

Las Unidades Académicas, ya se denominen Escuelas o Institutos, son los organismos en que se radican, aislada o coordinadamente, las diferentes disciplinas dentro de marcos comunes de estudio.

A través de estas Unidades Académicas, la Universidad desarrolla sus actividades de docencia, investigación y extensión y reúne a quienes profesan las correspondientes disciplinas.

Cada Unidad Académica tiene un Consejo como su más alta autoridad.

Cada Unidad Académica es dirigida y representada por un director, quien preside el Consejo.



# UBICACIÓN GEOGRÁFICA PUCV

## UBICACIÓN GEOGRÁFICA PUCV

---

### EDIFICIO PRINCIPAL - CASA CENTRAL

Nuestra Universidad se encuentra ubicada en la V Región de Valparaíso, y cuenta con 18 sedes universitarias ubicadas en las ciudades, Valparaíso, Viña del Mar, Quilpué y Quillota.

El principal edificio de la Universidad es su Casa Central, ubicada desde sus inicios en Av. Brasil 2950, Valparaíso.

A un costado de la Av. Argentina, principal vía de acceso a la ciudad desde la ciudad de Santiago, se encuentra a una cuadra de la estación de Metro Barón.

Se rodea de un supermercado, tiendas comerciales, restaurantes, el principal mercado de frutas y verduras de la ciudad y el muelle Barón, importante paseo peatonal a la orilla del mar.



MAPA UBICACIÓN CASA  
CENTRAL PUCV

MAPA UBICACIÓN CASA CENTRAL PUCV



Pontificia Universidad Católica de Valparaíso

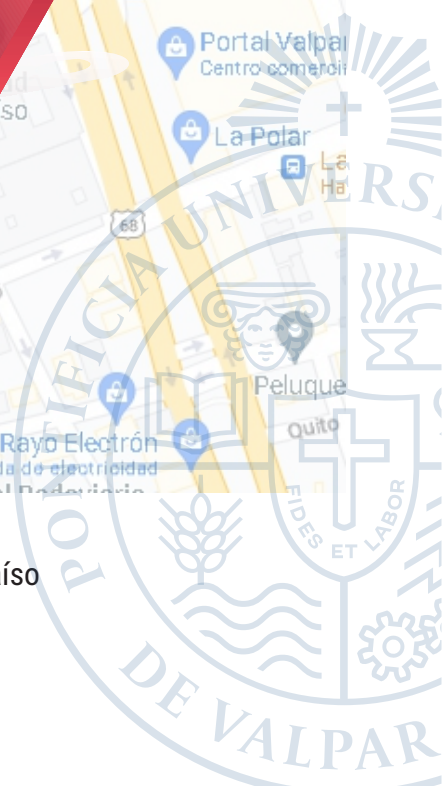

# Facultad de Ciencias Agronómicas y de los Alimentos

SEDES PUCV – CON FACULTADES Y CARRERAS

---

UNIDADES ACADÉMICAS

Escuela de Agronomía  
Escuela de Alimentos

CARRERAS

Agronomía  
Ingeniería en Alimentos



# Facultad de Arquitectura y Urbanismo

UNIDADES ACADÉMICAS

CARRERAS

Escuela de Arquitectura  
y Diseño

Arquitectura  
Diseño

Instituto de Arte

Arte





# Science Faculty

## UNIDADES ACADÉMICAS

Escuela de Kinesiología  
Programa de Bachillerato en Ciencias  
Carrera de Tecnología Médica  
Instituto de Biología  
  
Instituto de Estadística  
  
Instituto de Física  
  
Instituto de Matemáticas  
  
Instituto de Química

## CARRERAS

Kinesiología  
Bachillerato en Ciencias  
Tecnología Médica  
Pedagogía en Biología y Ciencias Naturales  
Licenciatura en Biología  
Estadística  
  
Licenciatura en Física  
Licenciatura en Física mención Astronomía  
Pedagogía en Física  
  
Pedagogía en Matemáticas  
Licenciatura en Matemáticas  
  
Bioquímica  
Pedagogía Química y Ciencias Naturales  
Química Industrial



# Facultad de Ciencias Económicas y Administrativas

## UNIDADES ACADÉMICAS

Escuela de Comercio  
Escuela de Economía  
y Negocios

Escuela de Periodismo

## CARRERAS

Contador Auditor

Ingeniería Comercial  
Ingeniería en Administración de Negocios

Periodismo

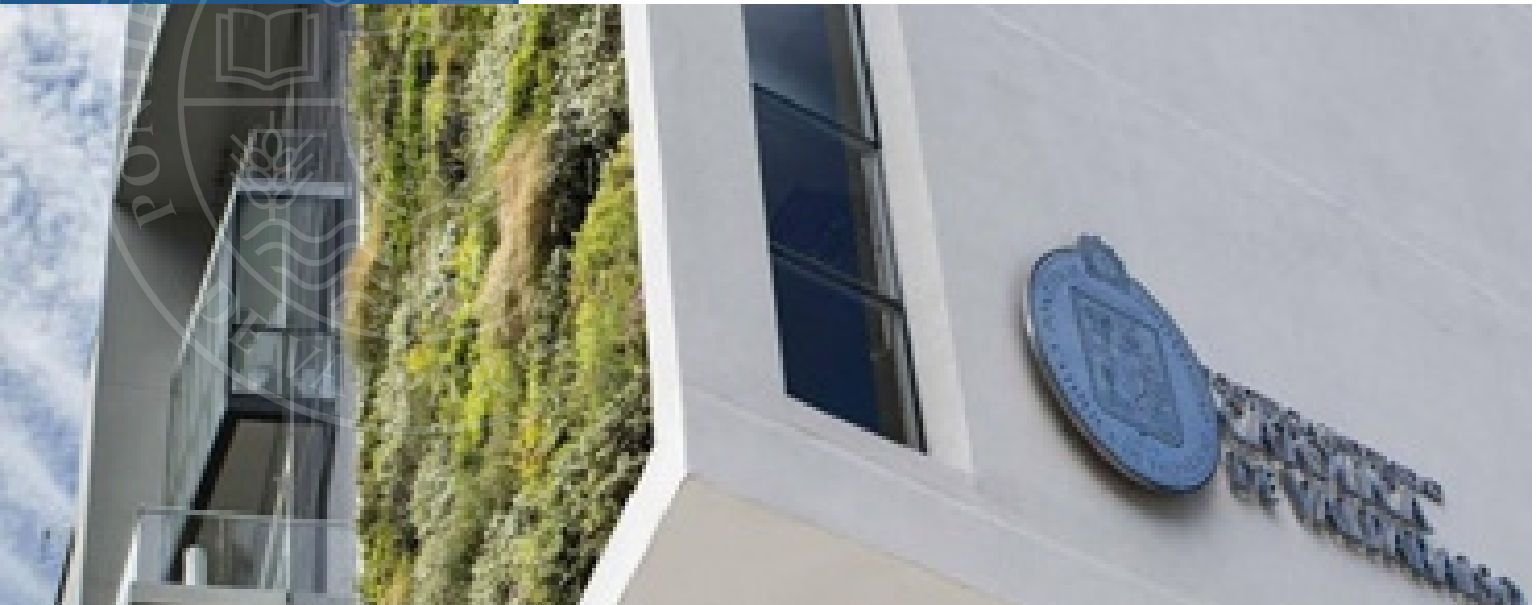

# Facultad de Derecho

UNIDADES ACADÉMICAS

Escuela de Derecho

CARRERAS

Derecho



# Facultad de Filosofía y Educación

## UNIDADES ACADÉMICAS

Escuela de Pedagogía

Escuela de Educación Física

Escuela de Psicología

Instituto de Filosofía

Instituto de Historia

Instituto de Literatura  
y Ciencias del Lenguaje

## CARRERAS

Educación Parvularias

Educación Básica

Educación Especial

Educación Física

Psicología

Pedagogía en Filosofía

Licenciatura en Pedagogía

Licenciatura en Historia

Pedagogía en Historia

Geografía y Ciencias Sociales

Pedagogía en Castellano y Comunicación

Pedagogía en Inglés

Interpretación Inglés-Español

Traducción Inglés-Español

Licenciatura en Lingüística y Literatura

Hispanoamericana

Licenciatura en Lingüística y Literatura con  
mención en Lingüística aplicada

Instituto de Música

Pedagogía en Música

Licenciatura en Ciencias y Artes Musicales

Interprete Musical

Licenciatura en Ciencias y Artes Musicales  
mención composición



# Facultad de Ingeniería

## UNIDADES ACADÉMICAS

Escuela de Ingeniería Civil

Escuela de Ingeniería Bioquímica

Escuela de Ingeniería Eléctrica

Escuela de Ingeniería Informática

Escuela de Ingeniería en Construcción y Transporte

Escuela de Ingeniería Industrial

Escuela de Ingeniería Mecánica

Escuela de Ingeniería Química

## CARRERAS

Ingeniería Civil

Ingeniería Civil Bioquímica  
Ingeniería en Bioprosos

Ingeniería Civil Eléctrica  
Ingeniería Civil Electrónica  
Ingeniería Eléctrica  
Ingeniería Electrónica  
Ingeniería Civil en Telecomunicaciones

Ingeniería Civil Informática  
Ingeniería en Informática  
Ingeniería Civil en Ciencias de Datos

Ingeniería Civil en Construcción  
Ingeniería en Construcción  
Ingeniería Civil en Transporte  
Ingeniería en Transporte

Ingeniería Civil Industrial

Ingeniería Civil Mecánica  
Ingeniería Mecánica

Ingeniería Civil Química  
Ingeniería Civil en Metalurgia  
Ingeniería Civil de Minas



# Facultad de Ciencias del Mar y Geografía

## UNIDADES ACADÉMICAS

Instituto de Geografía  
Escuela de Ciencias del Mar

## CARRERAS

Geografía  
Ingeniería en Acuicultura  
Ingeniería Pesquera  
Oceanografía



# Ecclesiastical Faculty of Theology

## UNIDADES ACADÉMICAS

Instituto de Ciencias  
Religiosas

Bachiller en Teología

## CARRERAS

Licenciatura en Ciencias Religiosas  
y Estudios Pastorales

Licenciatura en Estudio Teológico Bíblico  
y Dialogo Ecuménico



# CONOCIENDO CHILE



CONOCIENDO CHILE

---





# CONOCIENDO CHILE



Chile está en medio de dos grandes fuerzas de la naturaleza: al oeste el Océano Pacífico y por el este la Cordillera de Los Andes con cumbres de gran altura. Nuestro país está ubicado al suroeste de América del Sur y limita con Perú al norte, Bolivia al noreste y Argentina al este.

En el mapa, Chile se ve como una franja de tierra angosta y larga, con más de 4.300 km de largo y un ancho promedio de 180 km. Dividiéndose en Norte, Centro y Sur. A cerca de de 3.700 km desde nuestra costa, se encuentra Isla de Pascua, la que forma parte de la Región de Valparaíso.

En la zona norte predominan el altiplano y los desiertos entre el que destaca el de Atacama, el más árido del planeta.

En la zona central, las dos cadenas montañosas dominantes en la geografía chilena, la Cordillera de la Costa y la de Los Andes, dan lugar a una serie de valles surcados por torrentosos ríos y con gran preponderancia de los campos agrícolas.

La zona sur de Chile es un territorio con grandes lagos, bosques siempre verdes y volcanes nevados. La Patagonia (bajo el paralelo 41° sur), en tanto, cuenta con un territorio que mezcla centenares de islas con una zona continental recortada por fiordos, canales y grandes glaciares. La región cuenta con importantes pasos interoceánicos como el Estrecho de Magallanes, el canal de Beagle y el Paso de Drake.

Para conocer más sobre Chile visite [www.sernatur.cl](http://www.sernatur.cl) y [www.chile.travel](http://www.chile.travel)





## ¿CÓMO SOMOS LOS CHILENOS?

### Descripción general

El Instituto Nacional de Estadística (INE) informó que población estimada del país en el año 2017, cifrándola en 17.574.003 habitantes, distribuidas en un territorio que posee más de 200 años.

Distribuidos mayoritariamente en la zona central del país, los habitantes de Chile trabajan principalmente en la producción de materias primas en áreas como la minería, la agricultura, la agroindustria y la pesca. Chile tiene un PIB (producto interno bruto) de US\$24.157,00 per cápita.

Chile tiene un gobierno democrático, con elecciones periódicas que cada 4 años eligen a un nuevo Presidente, principal figura del poder Ejecutivo, y a senadores y diputados, integrantes del Congreso Nacional o poder Legislativo.

Los chilenos poseen una escolaridad promedio de 10 años y la tasa de analfabetismo es una de las más bajas del continente.

En relación a la identidad del chileno, se puede mencionar que existen claras diferencias entre los siempre apurados habitantes de las grandes ciudades y los de poblados de valles, costa y montañas, donde el ritmo de vida se tranquiliza y los tiempos se alargan.

Adicionalmente, el chileno se caracteriza por su forma de hablar el español rápidamente y pronunciando poco o casi nada las letras finales, como la "s", incluyendo una serie de modismos y palabras inventadas que siempre renueva y que incluyen una fuerte dosis de humor y picardía. Los extranjeros pueden perderse un poco con esta manera de hablar, pero los nacionales son felices de explicarles su significado y uso.

Visualmente los rasgos físicos más distintivos es el color moreno o mate de la piel, una altura mediana (1,60 m mujeres-1,70 m hombres), cabello negro y contextura media a gruesa.

## IDIOMA

La lengua oficial de Chile es el español. No obstante, ello, hay una variación idiomática que "chileniza" al español otorgándole nuevas palabras y acepciones.

## COMIDAS

En Chile se toma un desayuno sencillo, un almuerzo más abundante y la "once" u hora del té, que sucede entre las 5 y las 6 de la tarde y que reemplaza muchas veces a la cena.

El pan es un ingrediente fundamental en la dieta chilena, siendo los más populares las hallullas, las dobladitas y la marraqueta, conocidas también en la V región como "pan batido".

En relación a las preparaciones, entre los platos locales más famosos están:

- la cazuela, abundante sopa de vacuno o de ave que incluye un trozo de zapallo, una papa, un trozo de choclo, porotos verdes y arroz.
- los porotos con riendas, las "riendas" son fideos.
- Las humitas, maíz cocido y molido aderezado con cebolla y envuelto en las hojas de la planta.
- El pastel de choclo, similar a las humitas pero cocido al horno en fuentes de arcilla cocida, tradicional artesanía de la zona central y sur de Chile.
- las empanadas de pino, masa rellena con carne, cebolla, huevo cocido, pasas de uva y aceitunas.
- Platos basados en pescados y mariscos frescos.

En la comida cotidiana chilena los ingredientes más populares son las carnes y mariscos, el arroz, las papas y zapallo, la cebolla y el ajo, los tomates y verduras verdes como lechugas, cilantro y perejil.

En cuanto al lugar de compra de alimentos en Chile, nuestro país cuenta con cadenas de supermercados de fácil acceso, mercados y ferias de frutas y verduras.





## VESTIMENTA

En Chile, el vestir es mayoritariamente casual, excepto en situaciones sociales formales o en el contexto laboral.

Se recomienda ropa gruesa, de abrigo, repelente al agua para las épocas de otoño e invierno, o cuando se visita en la zona Sur; y más liviana durante la primavera y el verano, o cuando se visita la zona Norte del país.

## JORNADA LABORAL

En Chile la jornada ordinaria de trabajo es de 45 horas semanales y puede comenzar entre las 8:00 y 9:00 am, finalizando entre 18:00 y 19:00 hrs.

Chile es considerado por muchos economistas como una de las mejores economías de Latinoamérica y si bien, comparado con otros países latinoamericanos tiene un mayor costo de la vida, todos los alimentos principales, servicios y transporte público son bastante más baratos que en los países industriales.

Algunos valores de referencia son los siguientes,

	Valor Pesos	Valor USD
Arriendo mensual departamento en Viña del Mar (2 dormitorios   1 baño)	\$400.000	USD 500
Pasaje Metro tramo Viña del Mar-Valparaíso	\$480	USD 0.60
Pasaje Bus tramo Viña del Mar-Valparaíso	\$480	USD 0,60
Menú del día en un restaurante medio	\$6.000	USD 7.4
1 botella individual de agua mineral	\$700	USD 0.97
1 bebida gaseosa en máquina expendedora	\$800	USD 1
1 litro de leche	\$700	USD 0.97
1 kilo de pan	\$1.200	USD 1.4

## COMUNICACIONES

En Chile existen compañías de telecomunicaciones que ofrecen los servicios de telefonía fija, cable, internet y telefonía celular como paquete conjunto o separadamente.

COMPAÑIAS	SERVICIOS	SITIO WEB
	Televisión satelital Telefonía fija Telefonía móvil Internet banda ancha	<a href="http://www.movistar.cl">www.movistar.cl</a>
	Televisión por cable Telefonía fija Telefonía móvil Internet banda ancha	<a href="http://www.vtr.com">www.vtr.com</a>
	Televisión satelital Telefonía fija Telefonía móvil Internet banda ancha	<a href="http://www.clarochile.cl">www.clarochile.cl</a>
	Telefonía móvil Internet Fibra óptica	<a href="http://www.wom.cl">www.wom.cl</a>
	Telefonía móvil	<a href="http://www.virginmobile.cl">www.virginmobile.cl</a>
	Televisión satelital	<a href="http://www.directv.cl">www.directv.cl</a>

### ¿CÓMO MARCAR DESDE UN TELÉFONO FIJO?

- Hacia otro teléfono fijo (llamada local misma ciudad)  
Número de teléfono (8 dígitos sin código de área)
- Hacia otro teléfono fijo (larga distancia – dentro de Chile)  
Carrier + Código de área + Número
- Hacia un teléfono móvil 8 ó 9 + número (8 dígitos)

### ¿CÓMO MARCAR DESDE UN TELÉFONO MÓVIL?

- Hacia un teléfono fijo  
0 + Código de área + número
- Hacia otro teléfono móvil  
56 + 9 u 8 + número (8 dígitos)



## MONEDA Y SERVICIOS BANCARIOS

### BILLETES Y MONEDAS

La moneda de Chile es el peso (\$). Los billetes y monedas que están disponibles en nuestro país son:



Billete de \$20.000  
(veinte mil pesos)  
USD aproximados: 25



Billete de \$10.000  
(diez mil pesos)  
USD aproximados: 13



Billete de \$5.000  
(cinco mil pesos)  
USD aproximados: 6



Billete de \$2.000  
(dos mil pesos)  
USD aproximados: 4



Billete de \$1.000  
(mil pesos)  
USD aproximados: 2,5

### MONEDAS



500



100



50



10





## TARJETAS DE CRÉDITO

En Chile hay una gran variedad de tarjetas de crédito. En general, cada tienda, supermercado o negocio tiene una propia. A su vez, son de uso común VISA y MASTERCARD.

### ATM - Cajeros Automáticos (Redbanc)

Estos cajeros funcionan las 24 horas del día durante todo el año. En general, se encuentran ubicados en farmacias, supermercados y bancos. En general el monto máximo que se puede girar es de \$200.000 diarios.

## INSTITUCIONES BANCARIAS EN CHILE

En Chile existen instituciones bancarias con servicio de banca personas tanto chilenas como extranjeras, algunas de ellas son:

Nombre Institución	Nacionalidad	Sitio Web
Banco de Chile	Chileno	<a href="http://www.bancochile.cl">www.bancochile.cl</a>
Banco Santander	Español	<a href="http://www.santander.cl">www.santander.cl</a>
Banco de Crédito e Inversiones	Chileno	<a href="http://www.bci.cl">www.bci.cl</a>
Banco del Estado de Chile	Chileno	<a href="http://www.bancoestado.cl">www.bancoestado.cl</a>
Scotiabank Chile	Canadiense	<a href="http://www.scotiabank.cl">www.scotiabank.cl</a>
BBVA	Español	<a href="http://www.bbva.cl">www.bbva.cl</a>
Banco BICE	Chileno	<a href="http://www.bice.cl">www.bice.cl</a>
Hsbc Bank (chile)	China	<a href="http://www.hsbc.cl">www.hsbc.cl</a>
Banco Security	Chile	<a href="http://www.security.cl">www.security.cl</a>
Banco Falabella	Chile	<a href="http://www.bancofalabella.cl">www.bancofalabella.cl</a>
_Itaú Corpbanca	Brasil	<a href="http://www.italu.cl">www.italu.cl</a>
Banco Internacional	Chile	<a href="http://www.internacional.cl">www.internacional.cl</a>
Banco Ripley	Chile	<a href="http://www.bancoripley.cl">www.bancoripley.cl</a>
Banco Consorcio	Chile	<a href="http://www.bancoconsorcio.cl">www.bancoconsorcio.cl</a>

La Universidad mantiene convenios con los bancos Scotiabank y BBVA para la apertura de una cuenta corriente con costo cero.



# FERIADOS EN CHILE

## FERIADOS EN CHILE

**1º enero**  
Año Nuevo  
Internacional

**1er fin de semana de abril**  
Semana Santa  
Viernes, sábado y domingo.  
El sábado los niños realizan la  
quema pública de Judas en los  
cerros de Valparaíso y en  
algunas comunidades se  
representa el "Vía Crucis"..

**1º mayo**  
Día del Trabajo  
Internacional

**21 de mayo**  
Glorias Navales  
Combate naval de Iquique.  
Se conmemora la gesta  
del Capitán Arturo Prat  
durante la  
guerra del pacifico

**29 junio †**  
San Pedro y San Pablo  
Fiesta de San Pedro  
en las caletas de  
pescadores de  
Valparaíso y Con-Con.

**16 julio †**  
Virgen  
del Carmen

**15 agosto**  
Asunción  
de la Virgen  
†

**18 septiembre**  
Fiestas Patrias  
Día de la Independencia.  
Fogata del pescador  
en la caleta  
El Membrillo.

**12 octubre**  
Día de la raza  
Llegada de  
Colón a América.

**1º noviembre**  
Día de todos  
los santos

**8 diciembre**  
Inmaculada  
Concepción  
†

**19 septiembre**  
Día de las Glorias  
del Ejército  
Desfile de las  
FFAA

**25 diciembre**  
Navidad  
Natividad  
del Señor  
†



## INFORMACIONES Y EMERGENCIAS

### NÚMEROS DE EMERGENCIAS EN CHILE (GRATIS)

- 103 Informaciones
- 132 Bomberos
- 131 Ambulancia
- 133 Carabineros de Chile (policia uniformada)
- 134 Policia de Investigaciones (PDI)



**103**



**132**



**133**



**131**



**134**

## PROCEDIMIENTO EN CASO DE EXTRAVÍO DE PASAPORTE

Dar inmediato aviso a policía (Carabineros de Chile) en la comisaría más cercana al lugar de la pérdida.

Dar aviso al Departamento de Extranjería e Inmigración, Gobernación Regional de Valparaíso, calle Melgarejo N° 669 piso 15.

Solicitar un nuevo pasaporte en la Embajada o Consulado del país de origen.





## VIVIR EN VALPARAÍSO – VIÑA DEL MAR

### BARRIOS RESIDENCIALES EN VALPARAÍSO Y VIÑA DEL MAR

#### VALPARAÍSO

##### CURAUMA

A 15 minutos de Valparaíso y Viña del Mar en automóvil, Curauma está localizada en torno a la Ruta 68. Es una localidad planificada desde su origen para ofrecer a la familia una vida tranquila y segura, en un entorno natural. Rodeada de bosques y con una laguna, posee una amplia gama de servicios y moderna urbanización.

For more information visit: [www.curauma.cl](http://www.curauma.cl)

Sedes PUCV más cercanas: Campus Curauma, Casa Central, Edificio Monseñor Gimpert, Centro Universitario Malaquías Morales Muñoz, Centro Universitario Rafael Ariztía, Edificio Isabel Brown Caces.

##### CERRO LOS PLACERES

Ubicado hacia el noroeste y penúltimo antes de llegar a Viña del Mar, el cerro Los Placeres es uno de los más tradicionales de Valparaíso. Posee amplias calles bien pavimentadas y es un cerro relativamente plano.

En la actualidad cuenta con variadas edificaciones que superan los 15 pisos y el transporte hacia el plan de Valparaíso y Viña del Mar, se efectúa con colectivos y buses.

Sedes PUCV más cercanas: Casa Central, Edificio Monseñor Gimpert, Centro Universitario Malaquías Morales Muñoz, Centro Universitario Rafael Ariztía, Edificio Isabel Brown Caces, Instituto de Música, Escuela de Arquitectura.

#### VIÑA DEL MAR CITY

##### RECRO

Cerro que limita con Valparaíso, es uno de los sectores más poblados de la ciudad. Es considerado barrio dormitorio y residencial de la clase media alta. Posee tiendas pequeñas, altos edificios residenciales y colegios.

El transporte hacia el plan de Valparaíso y Viña del Mar se efectúa principalmente con colectivos.

Sedes PUCV más cercanas: Casa Central, Edificio Monseñor Gimpert, Centro Universitario Malaquías Morales Muñoz, Centro Universitario Rafael Ariztía, Edificio Isabel Brown Caces, Instituto de Música, Escuela de Arquitectura.





## VIVIR EN VALPARAÍSO – VIÑA DEL MAR

### AGUA SANTA

Ubicado arriba de Recreo, en la meseta que limita con Valparaíso. Es uno de los principales accesos a Viña del Mar. Corresponde a un barrio residencial e industrial, de clase media y media-alta

Sedes PUCV más cercanas: Escuela de Arquitectura, Instituto de Historia, Casa Central, Edificio Monseñor Gimpert, Centro Universitario Malaquías Morales Muñoz.

### CENTRO O EL PLAN

Ubicado entre el Estero Marga-Marga y el Par Vial Viana-Alvares, es el barrio más antiguo de la ciudad. Posee servicios de salud, grandes tiendas y una calle comercial (Av. Valparaíso). En este sector se encuentran las principales estaciones de metro de Viña del Mar y por el transitan gran parte de los buses y colectivos. En la actualidad en las calles Viana-Alvares se encuentran gran cantidad de edificaciones modernas con departamentos disponibles para venta o arriendo.

Sedes PUCV más cercanas: Escuela de Arquitectura, Instituto de Historia, Casa Central, Edificio Monseñor Gimpert, Centro Universitario Malaquías Morales Muñoz.

### CHORRILLOS BAJO

Corresponde a un barrio residencial, de clase media-alta en su parte baja, donde aún se mantienen antiguas y hermosas mansiones que reflejan el pasado lujoso y acomodado de este sector. Se ha modernizado notablemente con la construcción del Metro Valparaíso y el nuevo par vial Viana-Álvarez. Esta modernización ha llevado consigo la construcción de importantes proyectos inmobiliarios residenciales.

Sedes PUCV más cercanas: Instituto de Arte, Centro Universitario María Teresa Brown de Ariztía (Sausalito), Escuela de Arquitectura, Instituto de Historia, Centro Universitario República de Suiza.

### POBLACIÓN VERGARA

Ubicado entre Avenida 15 Norte y el Estero Marga-Marga, corresponde a un sector residencial y comercial. Cuenta con altos edificios residenciales en que habita población de clase media alta y alta; además de variadas tiendas, centros comerciales, playas, casino, hoteles y clínicas, entre otros.

Sedes PUCV más cercanas: Instituto de Arte, Centro Universitario María Teresa Brown de Ariztía (Sausalito), Centro Universitario República de Suiza.





## JARDÍN DEL MAR, REÑACA

Reñaca es un sector turístico-residencial que se encuentra en el norte de la comuna de Viña del Mar. Su barrio Jardín del Mar, en el sur del estero Reñaca, se caracteriza por ser netamente residencial con calles son muy tranquilas y poco movimiento vehicular y peatonal, a excepción de la avenida principal. Mayoritariamente habitado por familias de clase media-alta, este barrio carece de transporte público durante la noche.

Sedes PUCV más cercanas: Instituto de Arte, Centro Universitario María Teresa Brown de Ariztía (Sausalito).

## OTRAS COMUNAS DENTRO DEL GRAN VALPARAÍSO

### CONCÓN

Concón es una ciudad costera en el centro de Chile. Sus playas incluyen La Boca, un punto de surf cerca de la desembocadura del río Aconcagua. Cerca hay un puerto de botes. A lo largo de la costa están las aguas más tranquilas de la playa Amarilla y la playa Negra, conocida por su arena oscura. La Roca Oceánica es un promontorio rocoso que alberga aves y se encuentra justo en las afueras de la ciudad, junto con las extensas dunas de Punta Concón.

### QUILPUÉ

Pertenciente a la Región de Valparaíso, es la capital de la Provincia de Marga Marga, y junto con las comunas de Valparaíso, Viña del Mar, Concón y Villa Alemana, integra el área Metropolitana porteña denominada como Gran Valparaíso.

Recibe el apodo de «Ciudad del Sol», «por su clima benigno y prodigioso». Geográficamente está asentada sobre las cuencas de los esteros Quilpué, Marga Marga y Puangue, y pertenecen a ella subterritorios como El Belloto, en el área urbana, o Colliguay, en la zona rural. Quilpué es el tercer municipio más poblado de la región, por detrás de las comunas de Valparaíso y Viña del Mar, siendo sus principales actividades económicas la industria manufacturera, el comercio, el rubro inmobiliario y la enseñanza.

### LIMACHE

Limache limita con la comuna de Quillota al norte, Quilpué y Villa Alemana al sur, Olmué al este y Concón al oeste.

Históricamente, Limache se ha caracterizado por tener una producción agrícola basada en el cultivo del tomate. En el censo agropecuario de 1965, Limache ocupaba el tercer lugar en la región con superficie plantada de hortalizas, con 1023 hectáreas. En el censo de 1997 se señala que Limache tenía 1143,6 hectáreas de hortalizas al aire libre o en invernaderos. El destino de los tomates de Limache son, principalmente, las ferias de la Vega Central y Lo Valledor en Santiago, y en menor medida en las ferias de La Calera y Valparaíso.



# VIVIR EN VALPARAÍSO – VIÑA DEL MAR



## VILLA ALEMANA

Es una comuna de la zona central de Chile ubicada en la provincia de Marga Marga, Región de Valparaíso (Chile). Junto con las Comunas de Valparaíso, Viña del Mar, Quilpué y Concón, integra el área urbana denominada como Gran Valparaíso.

El Tren Limache-Puerto es un medio de transporte masivo que fue inaugurado el 23 de noviembre de 2005. Cuenta con 1 línea que va desde el plan de la Capital Porteña, pasando por Viña del Mar y siguiendo por las comunas de Quilpué, Villa Alemana hasta terminar en Limache. La línea cuenta con 20 estaciones de las cuales las más importantes son Puerto, Viña del Mar, Quilpué, Villa Alemana y Limache.

La comuna de Villa Alemana cuenta con 5 estaciones de Metro; de oeste a este: Las Américas, La Concepción, Villa Alemana, Sargento Aldea y Peñablanca.

## CONSEJOS PARA BUSCAR PROPIEDADES

En Chile existen sitios web especializados en la búsqueda de propiedades para arriendo y compra, algunas de ellas son:

PORTAL INMOBILIARIO  
[www.portalinmobiliario.com](http://www.portalinmobiliario.com)

EMOL PROPIEDADES  
[www.propiedades.emol.com](http://www.propiedades.emol.com)

ZOOM INMOBILIARIO  
[www.zoominmobiliario.com](http://www.zoominmobiliario.com)

FUENZALIDA PROPIEDADES  
Teléfono (56 32) 2255 6500  
Dirección 8 Norte 488, Viña del Mar  
Sitio web: [www.fuenzalida.cl](http://www.fuenzalida.cl)

GROSSMAN PROPIEDADES  
Teléfono: (56 32) 268 9339  
Dirección: 5 1/2 Poniente 37 (Entre 1 y 2 Norte),  
Sitio web: [www.grossman.cl](http://www.grossman.cl)

HOTZ PROPIEDADES  
Teléfono (56 32) 317 6606  
Sitio web: [www.hotzpropiedades.cl](http://www.hotzpropiedades.cl)





En Chile existe un Sistema de Medición de los Resultados de Aprendizaje, SIMCE, el cual permite realizar una comparación objetiva de los distintos establecimientos educacionales. Para conocer más información sobre todos los colegios presentes en la región y sus resultados puede ingresar: [www.simce.cl](http://www.simce.cl)

## COLEGIOS EN VALPARAÍSO Y VIÑA DEL MAR, INTERIOR

Colegio	Dependencia Administrativa	Ciudad	Sitio web
Seminario San Rafael	Particular Pagado	Valparaíso	<a href="http://www.ssr.cl">www.ssr.cl</a>
Colegio Salesiano de Valparaíso	Particular subvencionado	Valparaíso	<a href="http://www.salesianovalparaiso.cl">www.salesianovalparaiso.cl</a>
Scuola Italiana Arturo Dell'Oro	Particular Pagado	Valparaíso	<a href="http://www.scuolaitalianavalpo.cl">www.scuolaitalianavalpo.cl</a>
Liceo Juana Ross de Edwards	Particular subvencionado	Valparaíso	<a href="http://www.liceojuanaross.cl">www.liceojuanaross.cl</a>
Colegio San Pedro Nolasco	Particular Pagado	Valparaíso	<a href="http://www.cspnolasco.cl">www.cspnolasco.cl</a>
Colegio Rubén Castro	Particular subvencionado	Viña del Mar	<a href="http://www.colegiorubencastro.cl">www.colegiorubencastro.cl</a>
Colegio Albamar	Particular Pagado	Viña del Mar	<a href="http://www.albamar.cl">www.albamar.cl</a>
Colegio Compañía de María	Particular Pagado	Viña del Mar	<a href="http://www.ciamariavina.cl">www.ciamariavina.cl</a>
Colegio de los Sagrados Corazones	Particular Pagado	Viña del Mar	<a href="http://www.colegiosccc.cl">www.colegiosccc.cl</a>
Colegio Sagrada Familia	Particular Pagado	Viña del Mar	<a href="http://www.colegiosagradafamilia.cl">www.colegiosagradafamilia.cl</a>
Colegio Saint Dominic	Particular Pagado	Viña del Mar	<a href="http://www.colegiossaintdominic.cl">www.colegiossaintdominic.cl</a>
Colegio San Ignacio	Particular subvencionado	Viña del Mar	<a href="http://www.sanignaciovina.cl">www.sanignaciovina.cl</a>
Hebreo Dr. JaimWeitzman	Particular Pagado	Viña del Mar	<a href="http://www.colegiohebreo.cl">www.colegiohebreo.cl</a>
Saint Paul's School	Particular Pagado	Viña del Mar	<a href="http://www.stpaul.cl">www.stpaul.cl</a>
Saint Peter's School	Particular Pagado	Viña del Mar	<a href="http://www.stpeters.cl">www.stpeters.cl</a>
The Mackay School	Particular Pagado	Viña del Mar	<a href="http://www.mackay.cl">www.mackay.cl</a>





## TRANSPORTE PÚBLICO EN LA V REGIÓN

Los modos de transporte público más importantes del gran Valparaíso son los buses (micros), metro y taxis colectivos.

### BUSES

También llamados “micros”, corresponde principalmente a buses pequeños y funcionales a las subidas y bajadas entre el plan y los cerros.

El valor promedio de un pasaje desde el plan al cerro es de \$400 - US\$ 0,8 - mientras que un trayecto local - dentro del plan o en zonas periféricas - oscila entre los \$230 y \$250 - US\$ 0,5 -.

### METRO

Corresponde el más moderno de los servicios de transporte de la ciudad. Sus carros, espaciosos y confortables, recorren en algo menos de una hora de trayecto desde el puerto de Valparaíso hasta la ciudad de Limache.

Se paga por medio de una tarjeta recargable que puede adquirirse en las estaciones. Cada tramo posee valores diferenciados según dos tipos de horarios, punta y fuera de punta (o tarifa baja).

### TAXIS COLECTIVOS

Son automóviles negros que transportan varios pasajeros en líneas de recorridos fijos y que poseen el número o nombre de identificación en el techo del vehículo.

Sus tarifas varían de acuerdo a los tramos que cubren, con un precio general de \$ 250 - US\$ 0,5 - dentro del plan de Valparaíso o Viña del Mar.



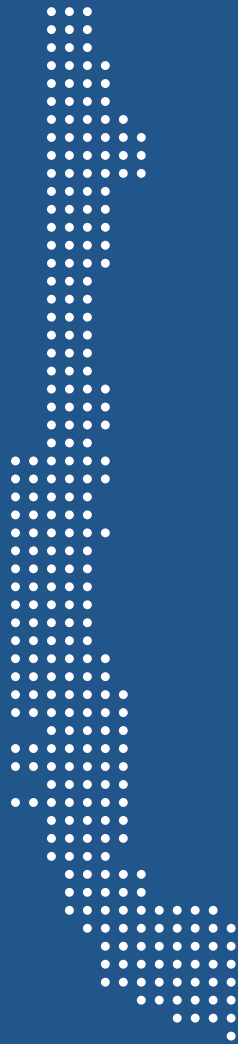

## CLIMA

Valparaíso y Viña del Mar presentan un clima templado de tipo mediterráneo costero, el cual se presenta en toda la costa de la V región y su influencia llega hasta el interior por medio de los valles. Las variaciones de temperaturas son menores por el influjo del océano, siendo más parejas durante el año con un promedio anual de 14°. La humedad relativa es alta con un 75% y las precipitaciones alcanzan unos 450 mm.

Las fechas de las estaciones son aproximadas y las determinan los solsticios y los equinoccios:

- Verano: desde el 21 de diciembre (solsticio) al 21 de marzo (equinoccio).
- Otoño: desde el 21 de marzo (equinoccio) al 21 de junio (solsticio).
- Invierno: desde el 21 de junio (solsticio) al 21 de septiembre (equinoccio).
- Primavera: desde el 21 de septiembre (equinoccio) al 21 de diciembre (solsticio).

## CENTROS DE ATENCIÓN MÉDICA EN VALPARAÍSO Y VIÑA DEL MAR

IST – Valparaíso

CENTRO DE ATENCIÓN IST INTEGRAL

Dirección: Errázuriz N° 1914, esquina Las Heras, Valparaíso

Teléfonos:(32) 221 0311 - (32) 274 5086 - (32) 222 4782

Web:www.ist.cl

Urgencias: 800 20 4000 – 222 0891

CLÍNICA VALPARAÍSO

Dirección: Av. Brasil 2350, Valparaíso.

Teléfono: 600 411 2000

Web: www.clinicavalparaiso.cl

HOSPITAL CARLOS VAN BUREN

Dirección: San Ignacio 725, Valparaíso

Teléfono: (32) 236 4000 – (32) 236 4001 – (32) 236 4002

Web: www.hospitalcarlosvanburen.cl

Teléfono Urgencias SAMU: 131

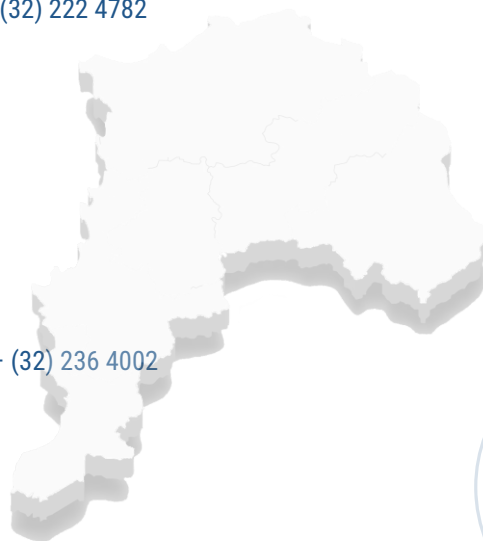



# VIVIR EN VALPARAÍSO – VIÑA DEL MAR



## CIUDAD DE VIÑA DEL MAR

IST - Viña del Mar

HOSPITAL CLÍNICO IST VIÑA DEL MAR

Dirección: Álvarez 662, Viña del Mar

Teléfonos: (32) 226 2000 - (32) 226 2126 - (32) 226 2179 - (32) 226 2205

Web: [www.ist.cl](http://www.ist.cl)

Urgencias: 800 20 4000 – 2262133 – 2262179

CLÍNICA CIUDAD DEL MAR

Dirección: 13 Norte 635, Viña del Mar

Teléfono: (32) 245 1000

Web: [www.ccdm.cl](http://www.ccdm.cl)

HOSPITAL CLÍNICO VIÑA DEL MAR

Dirección: Calle Limache 1741, Viña del Mar

Teléfono: (32) 232 3800

Web: [www.hospitalclinico.cl](http://www.hospitalclinico.cl)

Urgencias: (32) 263 3000

CLÍNICA REÑACA

Dirección: Anabaena 336, Reñaca

Teléfono: (32) 265 8000

Web: [www.clinicarena.cl](http://www.clinicarena.cl)

HOSPITAL DR. GUSTAVO FRICKE

Dirección: Alvares 1532, Viña del Mar

Teléfono: (32) 257 7603 – (32) 2577602

Web: [www.hospitalfricke.cl](http://www.hospitalfricke.cl)

Teléfono Urgencias SAMU: 131





## LENGUA Y CULTURA CHILENA

El idioma español en Chile, al igual que en el resto de Latinoamérica, tiene variaciones de tipo léxico, fonético y sintáctico. Además, existe un gran uso de expresiones y palabras llamadas “chilenismos”, lo que hace muchas veces difícil la comprensión del habla de los chilenos.

A continuación, se presenta un listado de los chilenismos y expresiones coloquiales propias de Chile, que pueden ser de utilidad tanto en el día a día en la calle como para comprender lo que quieren decir los estudiantes.

### UNIVERSITY

CLAVE: se refiere al horario de clases en la PUCV

MECHON(A): alumno de primer año de universidad

PROFE: profesor

RAMO: curso o asignatura / TOMA DE RAMOS: inscripción de cursos

TOPE/CHOQUE DE HORARIO: cuando dos cursos son dictados en el mismo horario

Ejemplo: no puedo tomar todos los ramos que quiero, porque tengo tope de horario, hay dos ramos en la misma clave.

### VIDA DIARIA / TRANSPORTE

ANDAR A PATA: recorrer una gran distancia sin usar medios de transporte, es decir, caminando

BENCINA: gasolina / BOMBA: gasolinera

BOLETO: ticket / PASAJE: tarifa o precio del ticket; Los buses tienen precios diferenciados, por ejemplo: Local \$250 (plan de Valparaíso), Directo \$380 (desde Valparaíso hacia Viña).

COLECTIVO / COLETO: automóvil que tiene un recorrido y costo fijo, trabaja del mismo modo que el bus.

MICRO: bus de locomoción colectiva

TACO: congestión vehicular

TROLE: trolébus; los trolebuses sólo funcionan en el plan de Valparaíso.

### ENTRETENCIÓN

ASADO: reunión de amigos en donde se comparte, entre otras cosas, un trozo de carne

CARRETEAR: salir a bares, pubs o discotecas; beber, bailar, conversar

COPETE: trago, bebida alcohólica / CHELA: cerveza

ECHAR LA TALLA/ LESEAR: hacer chistes; entretenerse con amigos

ENGRUPIR: acto en que alguien trata de convencer a otro respecto a algo, generalmente en el ámbito amoroso

HACER UNA VACA: juntar dinero entre varios con un fin en común

TOMAR: beber, consumir cualquier tipo de bebidas

PEÑA: fiesta universitaria

PICHANGA: encuentro de fútbol amistoso, no profesional

INFLAR/PESCAR (a alguien): prestar atención, tomar en cuenta

DEJAR PLANTADO/ DEJAR PAGANDO: comprometerse a asistir a una reunión o cita con alguien y no llegar



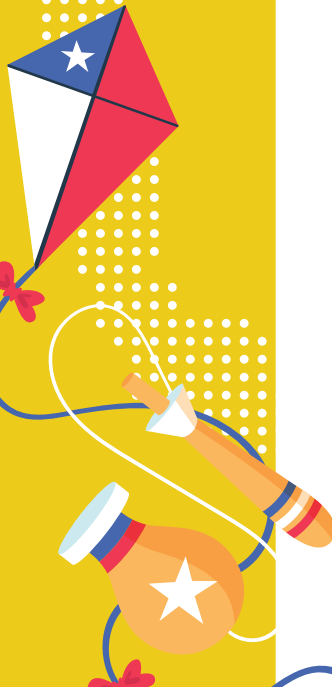

## **DINERO**

GAMBA: 100 pesos  
QUINA: 500 pesos  
LUCA: 1.000 pesos  
GABRIELA: 5.000 pesos

## **PERSONAS**

GALLO- GALLA / LOLO-LOLA / MINA-MINO / TIPO-TIPA: hombre-mujer  
CUICO-CUICA: persona de clase socioeconómica alta  
ROTO-ROTA: persona de clase socioeconómica baja  
VIEJO-VIEJA: persona mayor de edad, en general, los padres  
POLOLO-POLOLA: pareja formal cuando no se está casado  
GUAGUA: bebé  
HUASO: campesino chileno; se relaciona con personas algo tímidas  
YUNTA: mejor amigo  
BUENA ONDA: persona simpática  
MALA ONDA- PESADO(A): persona desagradable  
BARSA / PATUDO / CARADURA / CARA DE PALO / FRESCO: sinvergüenza, desubicado, atrevido  
CHANTA: alguien embustero, mentiroso  
CUÁTICO: alguien o algo muy exagerado  
ENROLLADO: alguien muy sensible, complicado  
VOLADO: desconcentrado, olvidadizo. También se usa cuando alguien está bajo los efectos de la marihuana.  
PATO MALO: persona mala o delincuente  
APESTADO / ACHACADO: enojado, disgustado, desanimado  
CHATO / FUNADO /CABREADO / RAJA: aburrido, cansado, desmotivado

## **HABLA INFORMAL**

ALTIRO: de inmediato, en seguida  
DÓNDE LA VISTE!: ¡no, imposible, cómo se te ocurre!  
DE MÁS PO' / YA PO' / IGUAL PO': dar por hecho algo  
NA' QUE VER: forma de señalar que algo no corresponde o que esta fuera de lugar  
FILO / NI AHÍ: no me importa  
PA': para  
PORFA: por favor  
¡YA!: de acuerdo

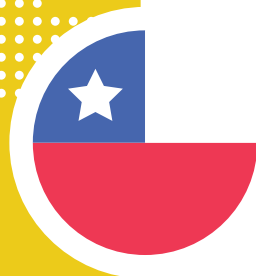

## ACCIONES

BANCAR: soportar, aguantar algo

CHATEAR: comunicarse en línea con alguien (Internet)

MOCHILEAR: irse de viaje con poco dinero

PELAR/ CAHUINEAR: criticar o hablar mal de una persona en su ausencia

PONERLE COLOR: exagerar, hacer algo con entusiasmo

IRSE AL CHANCHO: excederse, sobrepasarse

HINCHAR: molestar, insistir

ECHAR LA FOCA: retar, increpar a alguien

SACAR LA CRESTA: pegarle a alguien, darle una paliza

SACAR LA VUELTA: no hacer nada en concreto

HACER LA PATA: tomar una actitud sumisa con alguna persona de mayor rango o autoridad

DECIR LA DURA: decir la verdad

APECHUGAR: asumir situaciones difíciles

ARRUGAR: arrepentirse, desistir

QUEDARSE PA' ADENTRO: quedar pasmado ante algo imprevisto

EMBARRARLA/ METER LA PATA: arruinar algo o una situación

CONDORO: término usado para señalar que alguien cometió una falta o hizo algo que lo estropeó todo

## ADJETIVOS

CALETA / ENE / HARTO: mucho, bastante

BACÁN / LA RAJA / MORTAL / TOP: algo increíble, espectacular

FOME/ PENCA/ QUÉ LATA!: algo aburrido / LATERO: persona que produce aburrimiento a otros

TOXICO: algo (alguien) desagradable, pésimo

RASCA: algo de mala calidad, ordinario, vulgar





PONTIFICIA  
UNIVERSIDAD  
CATÓLICA DE  
VALPARAÍSO